

# CAMPESINOS Y AGRONEGOCIO EN BOLIVIA

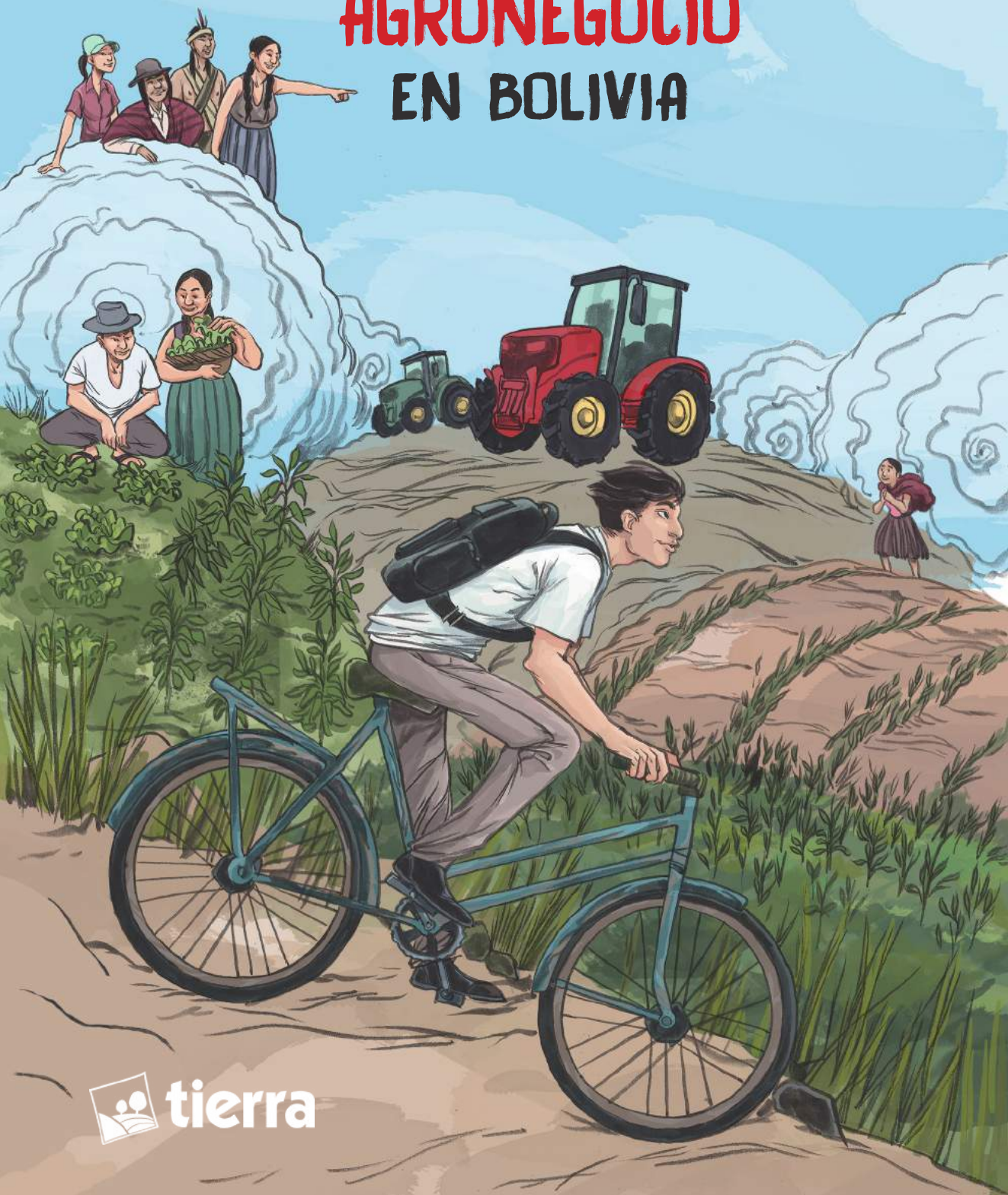



**CAMPESINOS Y  
AGRONEGOCIO  
EN BOLIVIA**

Esta publicación fue posible con el apoyo de:  
Pan Para el Mundo - Servicio Protestante para el Desarrollo (PPM-SPD)

**Brot**  
für die Welt

© TIERRA, 2020

Primera edición octubre 2020

Coordinación y edición: TIERRA

Calle Hermanos Manchego N° 2566

La Paz - Bolivia

Telf: (591) 2 243 2263

Fax: (591) 2 211 1216

Email: [tierra@ftierra.org](mailto:tierra@ftierra.org)

Sitio web: [www.ftierra.org](http://www.ftierra.org)

Ilustraciones y diseño: Diana Cabrera Miranda

Guion y estructura: Gabriel Mamani Magne

# PRESENTACIÓN

La lucha por el acceso y uso de los recursos naturales se ha intensificado en las últimas décadas y se ha multiplicado en todos los rincones del mundo. Los diversos ecosistemas y los distintos hábitats de los pueblos indígenas y campesinos están sufriendo presiones por parte de grandes intereses internacionales que, apoyados por los gobiernos, buscan controlar el acceso a los recursos naturales, principalmente tierra, bosques, agua y recursos del subsuelo.

En este contexto, la Fundación TIERRA presenta esta historieta titulada "Campesinos y agronegocio en Bolivia". De forma ilustrativa y basada en una realidad concreta, orienta e informa sobre el proceso de acaparamiento y despojo de tierras, explotación de los recursos naturales y la consolidación de la agroindustria transgénica.

El propósito mayor es contribuir a la urgencia de actuar individual y colectivamente y conformar alianzas entre los promotores y defensores de la Madre Tierra, pequeños agricultores y ganaderos, productores campesinos, indígenas que viven de la recolección y uso de los recursos del bosque, trabajadores del campo, educadores populares y otros.

**Fundación TIERRA**





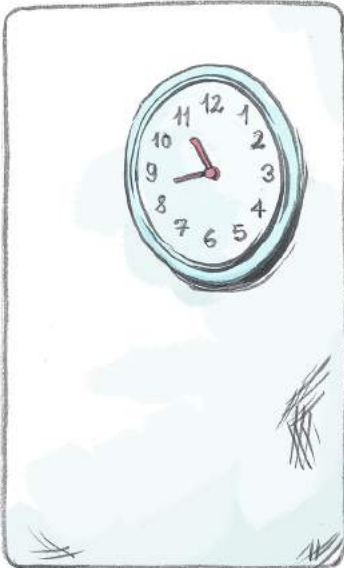







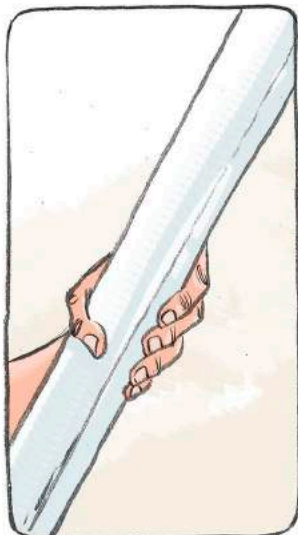



Hasta que unos hombres y mujeres comenzaron las primeras formas de agricultura, principalmente controlando la producción de frutos, de tubérculos y cereales.



Poco a poco los grupos se fueron asentando en lugares fijos para cuidar los cultivos. Pasaron de nómadas a sedentarios.



Poco a poco se domesticaron plantas y animales y mejoraron las técnicas agrícolas, de irrigación, almacenamiento y transporte.

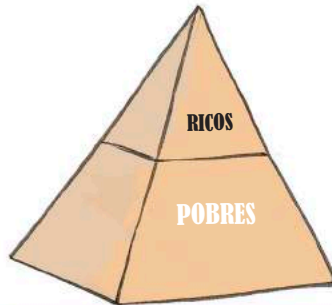
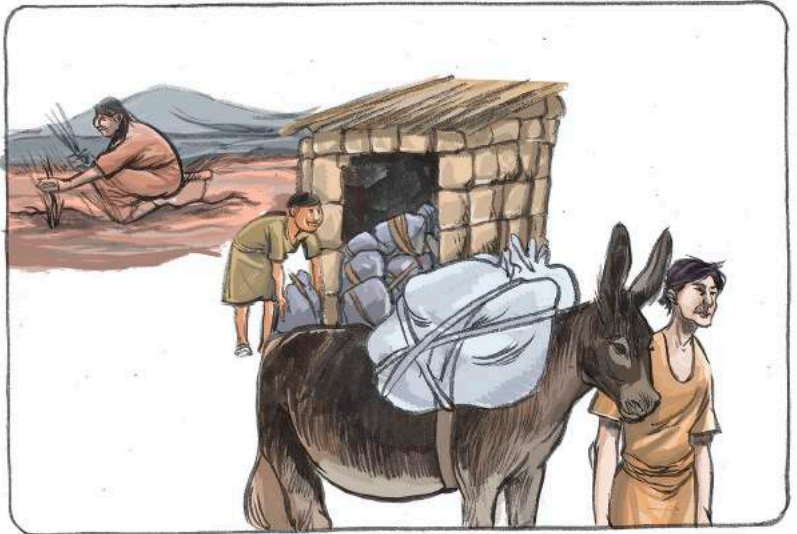
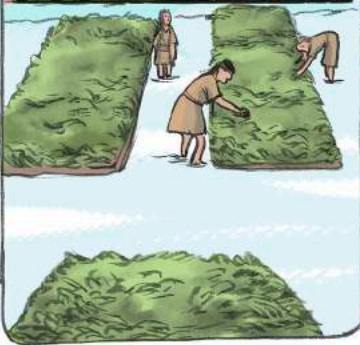

Pero también las familias comenzaron a diferenciarse, unos que poseían más y otros menor cantidad de recursos.



Surgen la división del trabajo, la estratificación social y la organización política.



Eso dio lugar al nacimiento de...

centros poblados



¿Estás diciendo que la humanidad empezó como recolectora y se convirtió en agraria?



Sí, nuestros antepasados empezaron siendo nómadas. Luego la agricultura nos obligó a establecernos en un solo lugar.



Luego hubieron grandes cambios agrarios, empezaron las revoluciones agrarias.



Entre 1950 y 1960 sucedió la llamada Revolución verde.

Fue una época de modernización de la agricultura. El conocimiento tecnológico reemplazó al conocimiento del campesinado adquirido por su propia experiencia.



La Segunda Guerra Mundial produjo tecnología que fue adaptada al campo de la agricultura. La fabricación de tractores fue en base a la estructura de los tanques.





En esa época nació mi padre, Eusebio.

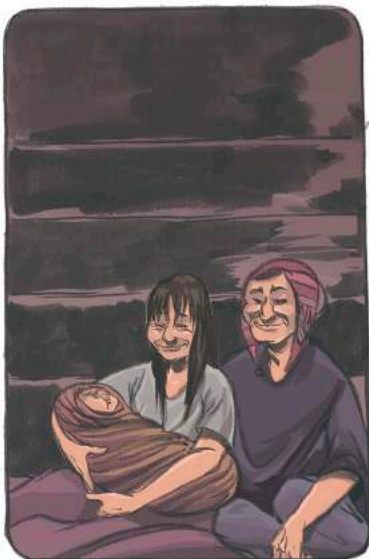

En un pueblo pequeño ubicado en la zona andina.

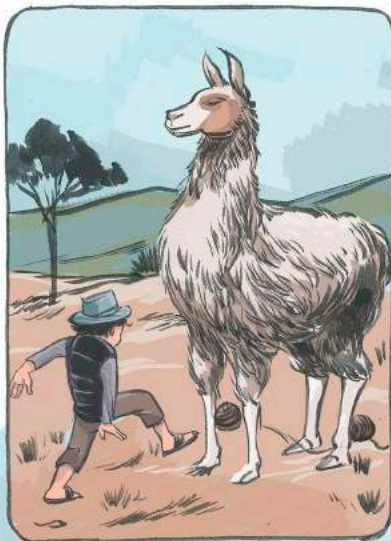

En la comunidad se vivía del cultivo y crianza de animales dependiendo principalmente de la lluvia para las buenas cosechas.





Hubo un tiempo de sequía cuando mi padre tenía 6 años.



Luego llegó una helada que acabó con lo poco que quedaba.



En 1953, el año de la Reforma Agraria, la familia de mi padre Eusebio partió hacia las tierras de oriente en busca de mejores días.





Acostumbrarse de un clima frío y seco al calor y humedad no fue fácil.

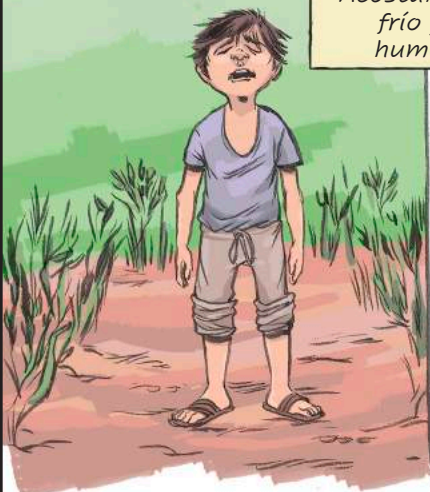

Al problema del sudor y picaduras de los mosquitos...



...se sumaba el problema de la soledad. Era muy difícil hacer nuevos amigos.



Pero el principal problema lo tenían sus padres...



Las labores de preparación de la tierra requerían mayor esfuerzo y mano de obra.



Y no podían competir con los grandes agricultores y su gran maquinaria.

¡SOY EL MEJOR!





Las nuevas tierras eran una promesa pero las cosas no eran fáciles, tuvieron grandes limitaciones.



Las cosas iban mal en la familia.



Pero mi padre Eusebio tenía el fútbol como consuelo.





Pero con el tiempo  
pudieron superar las  
limitaciones y adaptarse  
al nuevo entorno.



Mi padre creció en otro entorno  
pero llevó una vida normal.

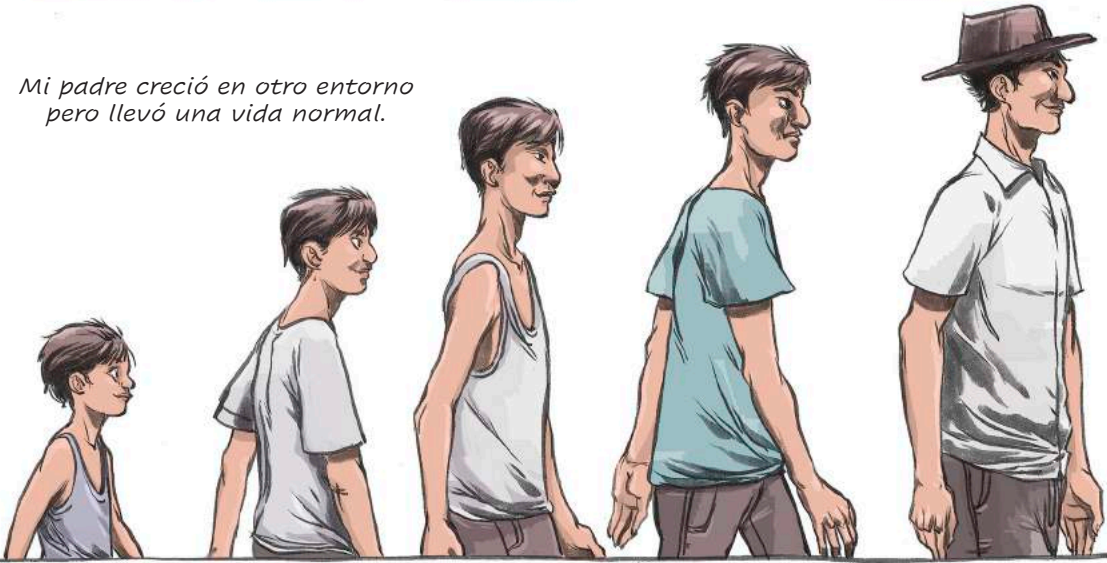

Hasta que un día  
conoció a la que  
sería mi madre.





La historia de Nancy, mi madre

Mi madre, Nancy, nació en un pueblo de Potosí en 1960.



Su familia estaba compuesta por su padre, su madre y sus cinco hermanos.



Su padre era minero.

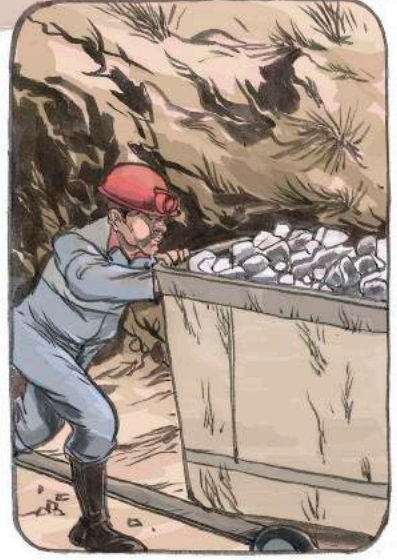

A mi madre también le gustaba jugar al fútbol.

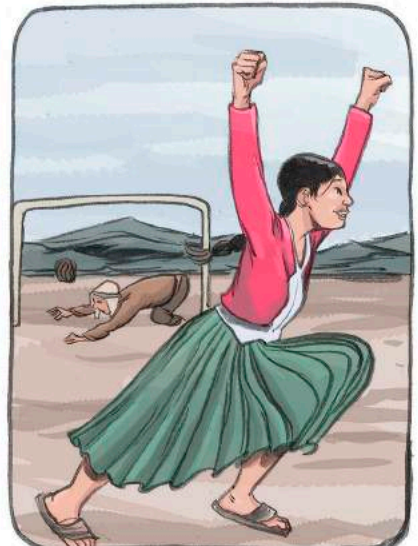



Aunque el abuelo era minero, la familia tenía unas tierras para sembrar en los pueblos cercanos. Era tierra de muy baja productividad.



Nancy tenía muchas tareas.



Ayudaba a su mamá en la chacra, las tareas de casa y el cuidado de sus hermanos.





Sin embargo, después de la Reforma Agraria de 1953, muchas políticas se destinaron para la modernización de la agricultura a gran escala.

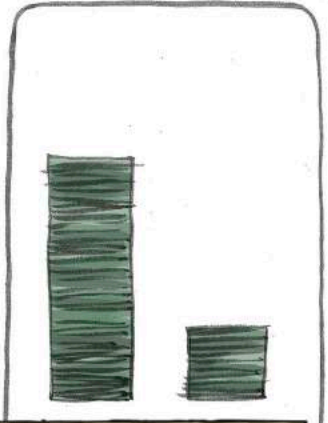

No había apoyo para el campesinado. Esto forzó a que las familias agrícolas del campo migren a las ciudades y abandonen sus tierras.



Sin embargo, su gobierno estuvo marcado por una hiperinflación, que llevó a Siles Suazo a renunciar

A nivel político, Bolivia sufrió dictaduras militares y inestabilidad política entre 1964 y 1982. El primer gobierno democrático fue liderado por el presidente Hernán Siles Suazo.

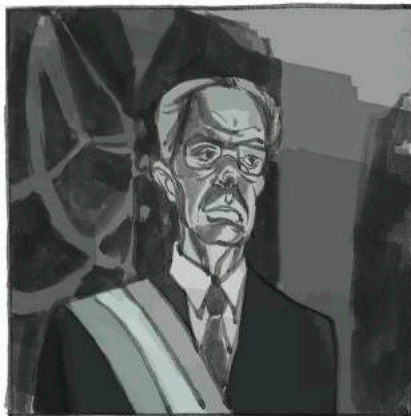

Asumió como presidente Víctor Paz Estenssoro, del Movimiento Nacionalista Revolucionario.



Entre sus medidas para salir de la crisis estaba el decreto 21060, con ello recortó empleos en el sector público, los subsidios de alimentos, etc.

La moneda se devaluó.

Cerca de 30 mil mineros perdieron sus fuentes laborales.



Muchos mineros se resistieron a la disposición.



La policia los reprimi3.



Se les cort3 el suministro de comida.

... Y, en algunos casos, tambi3n el suministro de electricidad

Para 1987, otros seis mil mineros perdieron sus empleos en el sector de la mineria privada.



Dos mil perdieron sus puestos en la banca

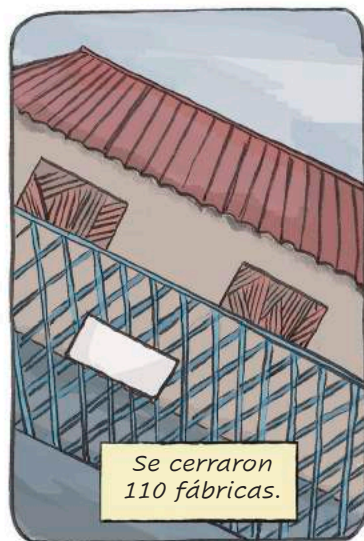

Se cerraron 110 f3bricas.

La Nueva Pol3tica econ3mica produjo muchos despidos.



Las desigualdades sociales y econ3micas se ampliaron.



Una de esas familias de mineros obligadas a migrar fue la de mi madre Nancy.



Al igual que mi padre Eusebio, mi madre Nancy debió luchar para acostumbrarse al nuevo paisaje.



Al papá de mi madre lo relocalizaron a un pueblo donde le concedieron pequeñas tierras.



Debemos aprender a plantar en esta tierra nueva.







¿Me da media libra de tomate?



Aquí tiene.

Así se conocieron mis padres. Sus historias de vida eran muy parecidas.



Mi familia viene del occidente. Ha sido difícil acostumbrarnos aquí.

Mi familia también viene del occidente. Mi padre era minero. Hemos sido relocalizados.



Ahora nos dedicamos a trabajar la tierra aquí. Pero es difícil hacerles competencias a los grandes terratenientes.





*Mi historia:*

Por esas épocas  
nací yo.

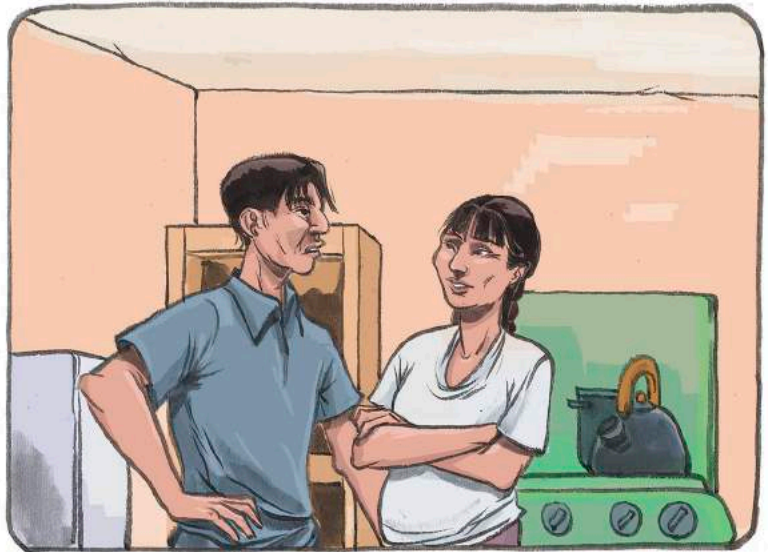

**Reunión de comunarios:**

Si tuviéramos maquinaria, haríamos el trabajo de forma más rápida.



Pero esas máquinas cuestan un dinerango.



Yo, compañeros, les comento que voy a dejar mi tierra. Ya no da dinero. Prefiero buscarme la vida en la ciudad.



Mientras la gran industria agrícola crecía en manos de una élite regional. Crecieron los monocultivos de soya.



Los agroindustriales se mostraban a sí mismos como "productores exitosos". Se creían el modelo a seguir.



La década de 1990 se caracterizó por incursiones del capital extranjero.

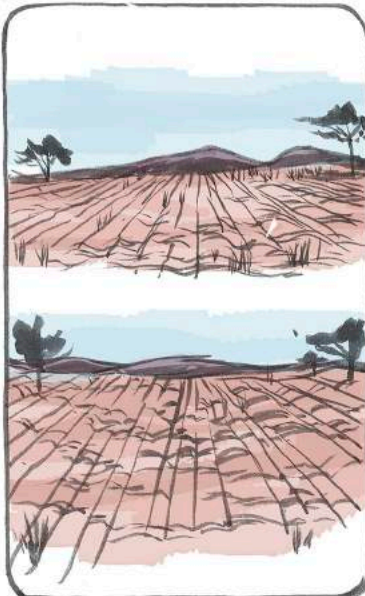

En aquel tiempo, la producción de soya adquirió gran capacidad e influencia. La soya era un negocio para grandes productores. Los más pequeños no podían sobrevivir sin el apoyo del gobierno.





Felipe, quisiera saber que pasó con los bosques.



Por esos años se extendieron las áreas cultivadas, muchas de manera ilegal. Hubo mucha deforestación de los bosques.



Esa expansión ilegal tuvo sus inicios durante la dictadura militar de Hugo Banzer, que entre 1971 y 1979 entregó créditos subsidiados millonarios a los agrocapitalistas de Santa Cruz.



Cientos de miles de hectáreas de tierra fueron distribuidas fraudulentamente a amigos políticos.

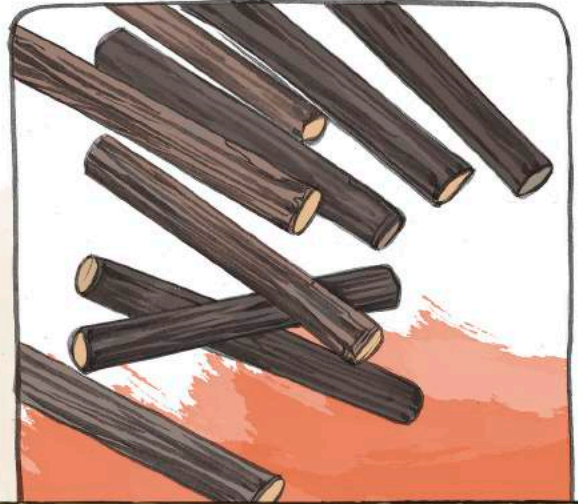

De acuerdo a los datos, la deforestación anual provocada por la agricultura en la zona de expansión de Santa Cruz pasó de 68.196 hectáreas en 1986 a 225.018 hectáreas en 1992. Era un aumento del 330 por ciento.

Deforestación anual por tipo de actores y expansión de áreas cultivadas.

Año	1986	1988	1990	1992
<b>A. Deforestación anual (ha)</b>	<b>68.196</b>	<b>83.539</b>	<b>149.152</b>	<b>225.018</b>
Campesinos de tierras bajas	9.282	11.095	16.184	17.772
Campesinos de tierras altas (colonos)	6.956	11.573	14.424	13.669
Menonitas	22.501	24.649	52.060	89.954
Agroindustriales	29.457	36.222	66.484	103.623
<b>B. Área de cultivo (1.000 ha) en zona de expansión</b>	<b>132,3</b>	<b>149,8</b>	<b>291,8</b>	<b>389,3</b>
Algodón	11,2	10,0	3,9	26,3
Arroz	13,7	16,2	18,2	18,2
Maíz	17,1	14,2	19,7	35,4
Soya	68,2	85,4	179,3	200,2
Sorgo	12,1	20,0	30,0	25,2
Trigo	10,0	4,0	30,0	63,9
Girasol	-	-	10,7	20,1

Fuente: Steininger et al. (2001) y Hecht (2005).



Al competir con el agronegocio, hay muchas desigualdades, como un partido injusto en el que el rival recibe todos los beneficios.





El modelo de agricultura a gran escala rompe con la relación complementaria entre el hombre y la Pachamama o 'Madre Tierra'.



La agricultura comercial depende de muchos insumos externos, como maquinaria, semillas, fertilizantes, agroquímicos. Aquí el pequeño queda en desventaja.



El agronegocio es incompatible con la agricultura familiar campesina e indígena. El agronegocio subordina y excluye la agricultura familiar, además de acelerar la deforestación y contaminar el medioambiente.



CAMPO

CIUDAD

Frente a la presión de la agroindustria muchos campesinos se van a las ciudades.



Se trata de una migración precaria. Quienes migran así no lo hacen con un proyecto de vida factible.

En las ciudades se hace difícil encontrar empleos seguros y dignos.

Genera trabajo informal, precariedad y pobreza.



El agronegocio se come nuestros recursos.  
Sobreexplota los recursos naturales.



A nivel mundial, hay tres  
tipos de sobreexplotación....



**1. La sobreexplotación  
de bosques y madera.**

**2. La  
explotación de animales.**



Las especies animales son cazadas  
para consumo, venta en mercados  
como comida, trofeos o incluso  
como mascotas.



**3. Finalmente,  
está la sobreexplotación  
de ecosistemas acuáticos.**





## Cultivos transgénicos.

El agronegocio se caracteriza por el uso de semillas transgénicas (OGM).

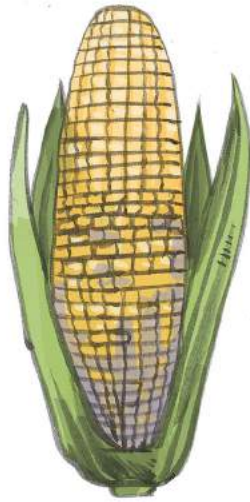

Los OGM son organismos que se crean en laboratorios para la transferencia de genes de un organismo a otro, mediante la manipulación de su estructura natural y modificando el genoma.

Genera deforestación e incendios



...causando pérdida de la fertilidad del suelo y de los equilibrios naturales en los agrosistemas.



... Y desertificación del medio agrícola.



Además, diez empresas controlan más del 60% de las semillas que se siembran en el mundo.



Hoy varios alimentos procesados que contienen soja transgénica, por ejemplo ¡el aceite que consumimos todos!



Las consecuencias del agronegocio son de tres tipos: sociales - económicas, ambientales y alimentarias.



¿En qué consisten las consecuencias económico-sociales?



El agronegocio excluye a los campesinos, a los pequeños agricultores. Concentra las tierras para un grupo pequeño de personas.



Otra de las consecuencias es un sistema político controlado por el agronegocio. Es usual que las élites acomodadas del agronegocio estén representadas en los sistemas políticos.



Finalmente, tenemos el desequilibrio regional. Las regiones se hacen ricas de manera desigual, porque las tierras con mayor valor productivo no están distribuidas por igual entre las regiones del país.



Las regiones con agronegocio se convierten en polos de atracción.

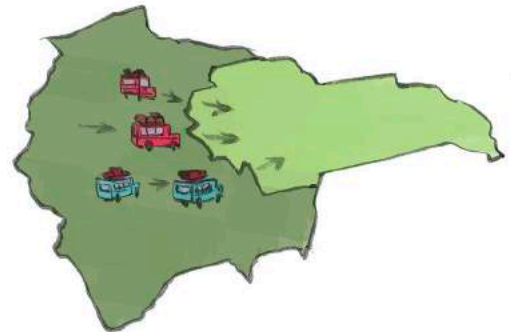



Fue así que adquirí conciencia sobre el medio ambiente.



Era impresionante toda la historia que había detrás del aceite.



NO  
A LOS  
TRANSGÉNICOS



Mi padre siempre me enseñó a buscar nuevas alternativas.



NO AL  
ECOCIDIO,  
NO MÁS  
DEFORESTACIÓN



Entré a la universidad y me convertí en promotor de los derechos de la madre tierra, defensor de nuestros derechos a una alimentación sana.

Actualmente hay mucha gente en contra del modelo extractivista



No es fácil luchar por la madre tierra. Al poder no le interesa el medioambiente.



No más deforestación,  
no más incendios.  
Que la quema de la Chiquitania  
no quede impune.



No más  
agroquímicos  
nocivos.  
El uso intensivo  
de glifosato  
ya provocó el  
surgimiento de  
muchas malezas  
resistentes al  
glifosato.



No dejemos que  
nuestros ríos y peces  
se mueran.

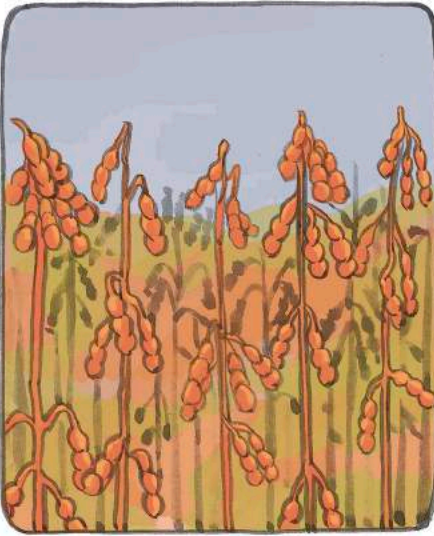
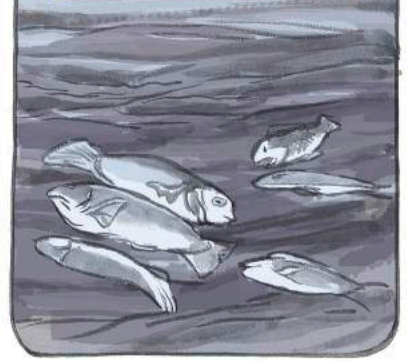

La agroindustria es  
un modelo destructor.  
Busquemos otras  
alternativas agrícolas.



*Eso trae consigo marginalización, desgaste de suelos, gran uso del agua, uso de transgénicos, invasión de comunidades indígenas, contaminación y un largo etcétera. Es hora de buscar nuevas alternativas de desarrollo desde las comunidades campesinas e indígenas.*



**Fin**













**Escuela de Educación Popular**

Curso para Promotores  
del Uso Sostenible de la Tierra y Territorio

La realización de esta cartilla de capacitación es gracias al apoyo de :

**Brot**  
für die Welt